

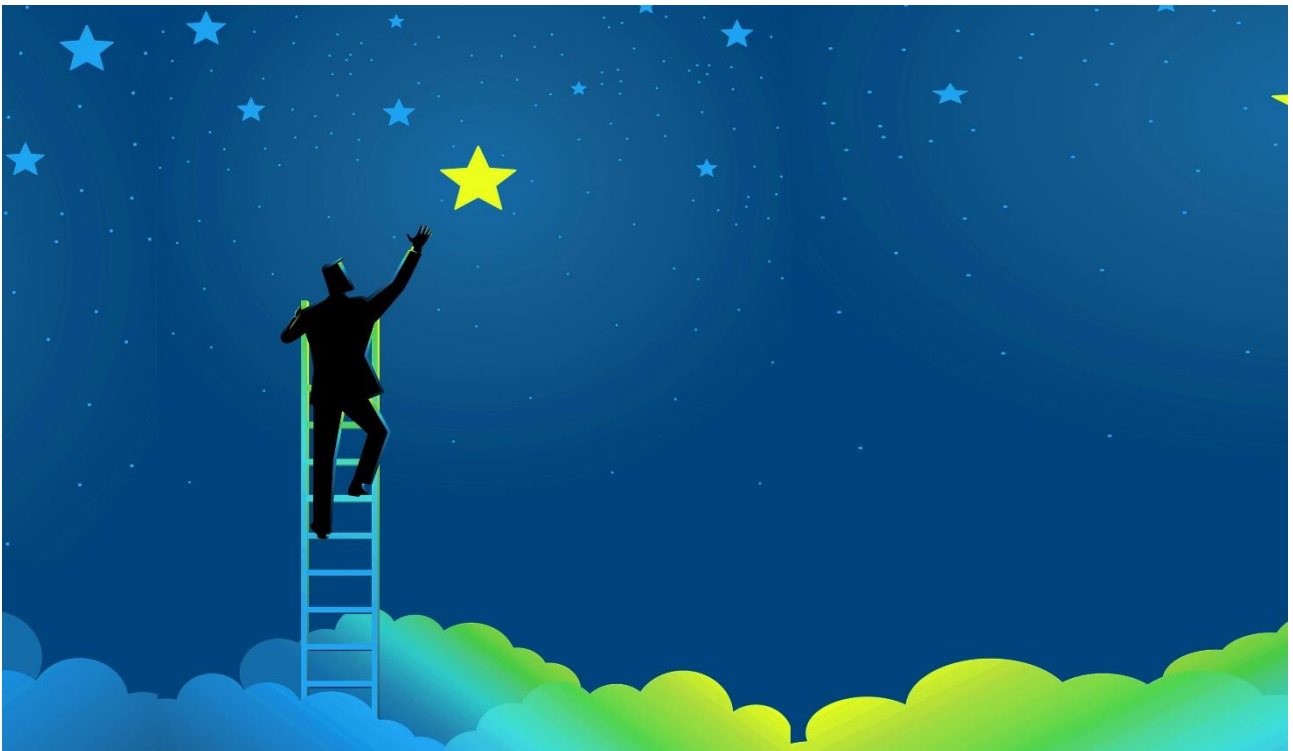

COMUNE DI VIGNATE  
Città Metropolitana di Milano



# INFORMATIVA E PROGRAMMAZIONE DEL SERVIZIO



**SOGNI E FAGOTTI:**

**CENTRO ESTIVO DI VIGNATE**  
**agosto – settembre 2022**



COMUNE DI VIGNATE  
Città Metropolitana di Milano



## Il progetto

La progettazione si muove all'interno di coordinate generali definite, tese a sottolineare il valore educativo del gioco e a recuperare la capacità di divertirsi con semplicità, organizzando attività che sappiano agire sulla sfera della socializzazione. Si individua una alternativa alla sempre maggiore diffusione di giochi tecnologici che invade, in maniera anche poco controllabile, sempre più la vita dei bambini. La sfera ludica - fondamentale momento di socializzazione, di apprendimento e di svago dell'infanzia - subisce in modo molto potente l'avvento di un nuovo universo di giochi, quello tecnologico, che presenta i ben noti problemi di accentuazione della solitudine, di autoemarginazione e di mancanza di comunicazione del minore, il quale spesso diviene il soggetto passivo di un'attività di gioco che tende a ridurre le potenzialità espressive ed immaginative. Si propongono allora attività volte a stimolare la manualità, la rielaborazione creativa degli oggetti, la riappropriazione di materiali "rigenerati", che vanno ad acquistare un nuovo e particolare significato per i bambini. La programmazione punta sulla realizzazione di attività idonee a favorire una corretta socializzazione tra i bambini (giochi a squadre, giochi di gruppo, attività sportive, gite, escursioni) e a sviluppare la creatività (manualità e attività espressive). A tal fine, si individuano giochi capaci di indagare diverse dimensioni presenti nei minori iscritti. Con queste premesse valoriali, i diversi momenti del Centro ricreativo diurno punteranno a: promuovere attività ludiche, per consentire a tutti i partecipanti di esprimersi e divertirsi; facilitare l'interazione del singolo con il gruppo; offrire spazi e momenti di aggregazione diversi rispetto a quelli tradizionali; garantire ai bambini un ambito di socializzazione, attraverso il confronto con altri bambini, anche di età diverse; offrire ai bambini ambienti strutturati in cui poter sperimentare attività manipolative, creative, simboliche; proporre attività in grado di stimolare la sfera motoria volte a favorire una corretta percezione della propria corporeità; stimolare la scoperta di nuovi linguaggi di espressione; stimolare le naturali capacità immaginative, attraverso la riscoperta di forme di divertimento ormai estranee alla quotidianità del minore; permettere l'emersione dell'espressione personale di ciascuno dei frequentanti; stimolare nei bambini il circuito ideazione-creazione-realizzazione, nell'ottica di un'educazione a forme di divertimento alternative a quelle solipsistiche e passive offerte dalle nuove tecnologie.

L'universo come orizzonte a cui aspirare, come spazio infinito e quindi dalle infinite possibilità, come luogo misterioso che stimola la curiosità e il desiderio di scoperta; l'universo come futuro.



COMUNE DI VIGNATE  
Città Metropolitana di Milano



### **Sogni e fagotti**

È un progetto che coniuga gioco e cultura. Si ripercorrono - attraverso laboratori e attività a tema - le emigrazioni interne alla Penisola (da sud a nord) e quelle verso l'estero (gli Stati Uniti, l'Argentina, i ricchi paesi dell'Europa del Nord, l'Australia): dai viaggi di un tempo alle fughe di cervelli di oggi. La proposta punta a stimolare la curiosità e una prima riflessione, guardando le vicende di tutti i giorni da una prospettiva diversa. Si cambia il punto di vista per riuscire a scorgere, nella realtà, aspetti che fino ad ora non eravamo stati capaci di vedere, distratti dalla fretta, da questo mondo che ci vuole sempre di corsa e che non lascia spazio all'approfondimento. I percorsi proposti parlano di vicende di ieri e di oggi, di urbanizzazione, di storie di successo, di nomi e cognomi, di grandi sportivi e di scienziati eccellenti: tante vite da pareti da illustrare per raccontare il mondo e allargare indefinitamente i propri orizzonti.

### **Tempi e modalità di iscrizione**

Il Comune di Vignate organizza un Centro Diurno Estivo articolato in sette turni, di cinque giorni ciascuno, che si svolgerà nel plesso scolastico di Vignate e curato dalla Cooperativa Sociale IL MELOGRANO di Segrate.

Per le Scuole Primarie e Sec. I Grado il Centro Estivo sarà attivo **da lunedì 29 agosto 2022 al 09 settembre 2022 – dalle ore 8:30 alle ore 16:30, con possibilità di anticipare dalla 7:30 e posticipare sino alle ore 18:00.**

I bimbi in età prescolare potranno frequentare il centro estivo dal **29 agosto al 2 settembre 2022.**

Coloro che intendono partecipare all'iniziativa dovranno, sotto la propria responsabilità, effettuare una

**ISCRIZIONE ON-LINE su**  
**<https://bit.ly/CentroestivoVignateAgostoSettembre2022>**

**entro e non oltre il 23 agosto 2022 ore 12**

Il servizio verrà attivato al raggiungimento di minimo 7 iscritti/settimana per la scuola dell'infanzia e minimo 7 iscritti/settimana per la scuola primaria/sec. di I grado come previsto dalla delibera G.C. n.22/2019.



COMUNE DI VIGNATE  
Città Metropolitana di Milano



Le domande pervenute saranno oggetto di verifica di ammissibilità e di valutazione per la definizione delle graduatorie di accesso ai servizi secondo criteri e punteggi, stabiliti dalla Giunta Comunale con deliberazione n. 22/2016 e di seguito riportati; i risultati verranno pubblicati sul sito del Comune. Il Melograno darà riscontro entro il 26 agosto 2022 in forma anonima ovvero con un codice identificativo che verrà assegnato alla Vs. istanza e comunicato via mail dalla Coop. Il Melograno.

Verrà data precedenza assoluta ai nuclei familiari ed alunni residenti sul territorio comunale. Il minore sarà equiparato, ai fini della graduatoria e delle tariffe applicate, ai nuclei familiari interamente residenti a condizione che risulti residente con almeno un genitore sul territorio vignatese; in assenza di tale condizione l'alunno rientrerà comunque nella graduatoria e tariffario "Soggetti non residenti" e la relativa ammissione avverrà una volta esaurita la graduatoria dei residenti.

Qualora l'istanza fosse incompleta di alcuni documenti o dati (es. ISEE, ore lavorative settimanali ecc.) non verrà attribuito alcun punteggio alla voce non indicata. L'utente è responsabile della veridicità di quanto dichiarato e l'Amministrazione Comunale si riserva la facoltà di effettuare le dovute verifiche. In caso di dichiarazioni mendaci l'utente verrà immediatamente escluso dalla graduatoria oltre ad incorrere nelle sanzioni penali previste dalla normativa.

### **ESCLUSIONE DAL SERVIZIO**

Gli utenti insoluti verso il Comune di Vignate per morosità relative ai servizi usufruiti in precedenza (asilo nido, prescuola, postscuola, bus, centri estivi) non verranno inseriti in graduatoria. L'eventuale pagamento dell'intero debito permetterà l'inserimento nella lista d'attesa ma dando la priorità alle famiglie, residenti e non residenti, regolari nei pagamenti.

### **MODALITA' DI PAGAMENTO**

Il pagamento anticipato dovrà essere effettuato con bollettino di c/c postale o tramite bonifico bancario, a favore del Comune di Vignate, seguendo indicazioni che verranno successivamente fornite via mail dalla Coop. Il Melograno.

A seguito della graduatoria di ammissione degli alunni accolti (che verrà pubblicata sul sito del Comune di Vignate e comunicata via mail dalla Coop. Il Melograno entro il 26 agosto 2022) dovrà essere corrisposta **l'intera quota di partecipazione al centro estivo entro MARTEDÌ 30 agosto 2022, inoltrando immediatamente copia del bollettino postale o bonifico bancario all'ufficio Istruzione ([a.buzzi@comune.vignate.mi.it](mailto:a.buzzi@comune.vignate.mi.it); [a.servadio@comune.vignate.mi.it](mailto:a.servadio@comune.vignate.mi.it) avvertendo come in difetto, non sarà dato accesso al centro stesso.**

### **INFORMAZIONI E CONTATTI**

Per comunicazioni sarà possibile contattare Cooperativa Il Melograno al nr. 02/70630724, chiedendo del Coordinatore Dottor Paolo Rocco Tolla o scrivere a [coordinamento50@ilmelogranonet.it](mailto:coordinamento50@ilmelogranonet.it).



COMUNE DI VIGNATE  
Città Metropolitana di Milano



### Organizzazione del centro estivo

#### La settimana tipo

Ogni lunedì mattina i bambini della scuola primaria si riuniscono in assemblea. Questo momento, chiamato “Consiglio dei bambini” è pensato per stimolare i partecipanti alla collaborazione nella scelta delle attività da svolgere al centro, nella risoluzione di eventuali problematiche e per sviluppare capacità di riflessione e di discussione in gruppo.

La settimana prosegue con attività diversificate giorno per giorno ed intervallate, circa ogni ora, da un tempo di gioco libero o relax.

Sono previste, inoltre, delle gite (esclusivamente a piedi) che vengono preparate nei giorni precedenti attraverso, ricerche, discussioni e giochi a tema.

La giornata tipo è così organizzata:

|                    |   |
|--------------------|---|
| <b>7.30-8.30</b>   | PRE-CENTRO  |
| <b>8.30-9.30</b>   | ACCOGLIENZA   |
| <b>9.30-10.30</b>  | ATTIVITA', GIOCHI   |
| <b>10.30-11.00</b> | MERENDA E GIOCO LIBERO  |
| <b>11.00-12.00</b> | PROSECUZIONE DELL'ATTIVITA'   |
| <b>12.00-13.00</b> | MENSA, FAVOLE E CANZONI.  |
| <b>13.00-14.00</b> | RIPOSO E GIOCO LIBERO   |
| <b>14:00-15:30</b> | LABORATORIO (TEATRO, ARTE E MANIPOLAZIONE, BABY DANCE, YOGA, GIOCHI DI POTENZIAMENTO COGNITIVO E DI MOTRICITA', INGLESE, FRANCESE, SPAZIO COMPITI ECC.) |
| <b>15.30-16.00</b> | MERENDA E GIOCO LIBERO  |
| <b>16.00-16.30</b> | PROSECUZIONE DELLE ATTIVITA'  |
| <b>16.30-18.00</b> | USCITA E POST CENTRO  |

Ogni venerdì sarà cura della Coop. Il Melograno inviarvi via mail il programma dettagliato delle attività della settimana.

Nostra prerogativa è la qualità del personale del centro estivo composto da educatori specializzati e con esperienza, operanti durante l'anno come educatori scolastici e in centri d'aggregazione. La qualifica e l'esperienza del personale permette di lavorare sulle relazioni tra bambini, di curare i processi educativi e di organizzare attività che non sono di mero intrattenimento.



COMUNE DI VIGNATE  
Città Metropolitana di Milano



Oltre agli educatori di ogni squadra di bambini è presente un coordinatore interno o primo animatore.

Il rapporto numerico educatore bambino è di un educatore ogni 20 bambini alla primaria ed ogni 15 all'infanzia e va ulteriormente a diminuire per la presenza quotidiana del primo animatore.

## COOSA METTERE NELLO ZAINETTO

Nello zainetto mettere: un cambio completo, un telo, un costume (per eventuali giochi d'acqua), ciabatte di gomma (non infradito), un cappello, creme antizanzara e solare.

## LE REGOLE

Speriamo tutti di essere, finalmente, fuori dalla Pandemia e di ridefinire le regole rispetto agli anni passati. Faremo in modo di mettere i bambini in condizione di comportarsi in maniera corretta e di far sì che, comprendendone il senso, arrivino a condividere le ragioni delle limitazioni date in modo da viverle come una scelta. Il momento del bagno e dell'igiene delle mani, darà un ritmo alle giornate di attività. Ci impegneremo a rendere anche questo un momento significativo in cui apprendere qualcosa e da vivere in modo attivo e consapevole più che automatico.

### Lo spazio

Il Centro Estivo si svolge presso l'Istituto Comprensivo di Vignate: per i bimbi della materna presso la scuola dell'infanzia statale, per i bimbi della scuola primaria e secondaria, presso la scuola secondaria di I grado. Si utilizza la mensa per il pasto ed abbiamo a disposizione gli ampi giardini dell'istituto comprensivo.

### La Mensa

I pasti sono serviti dalla ditta concessionaria del servizio Ristorazione, Elixir Spa.

Il menù estivo, approvato dalla Commissione Mensa e da ATS, è disponibile sul sito del Comune di Vignate.

**Il costo del pasto è incluso nella tariffa settimanale.**

### Il coordinatore pedagogico

Oltre al coordinatore interno, o primo animatore, è presente tutte le settimane un coordinatore pedagogico al fine di offrire un ulteriore livello di monitoraggio delle attività, garantire ottimi standard di qualità delle proposte educative e supervisionare il lavoro dell'équipe.

### Spazio d'ascolto genitori

La cooperativa offre sportello psicologico rivolto ai genitori presso il centro estivo, tutte le settimane (il lunedì ed il venerdì) previo appuntamento. Per fissare un colloquio è possibile fare riferimento al coordinatore del servizio dottor Paolo Rocco Tolla (coordinamento50@ilmelgranonet.it).





COMUNE DI VIGNATE  
Città Metropolitana di Milano



### **ALCUNE REGOLE PER LA SICUREZZA DEI BAMBINI**

- Per uscire dal Centro al di fuori degli orari di entrata e di uscita stabiliti sarà necessario un permesso scritto redatto da un genitore e attestante un motivo contingente (es. visita medica). Tale permesso andrà consegnato al mattino all'educatore incaricato.
- L'assistenza ai ragazzi sarà garantita dal momento dell'ingresso in aula fino all'uscita dalla stessa dagli educatori della cooperativa "Il Melograno", incaricata dal Comune di Vignate. Il Genitore sarà responsabile del figlio per il tragitto cancello-aula e viceversa. Non sarà consentito ai minore di lasciare il Centro se non accompagnati.

### **DELEGHE PER L'USCITA**

- Per l'uscita i minori verranno dati in consegna direttamente ai genitori o ad altri maggiorenni delegati per iscritto dai genitori stessi e muniti di documento di identità (fotocopia della quale va allegata alla consegna della delega firmata con il modulo di iscrizione).

**COMUNE DI VIGNATE**  
**Città Metropolitana di Milano**

## **SERVIZI DI CENTRO ESTIVO COMUNALE**

### **Criteri di accesso, punteggi per la formazione delle graduatorie e tariffe settimanali**

**Del. G.C. n. 22 del 05/05/2016**

La domanda d'iscrizione dovrà pervenire, completa di tutta la documentazione per poterla valutare, entro i termini stabiliti annualmente dal Responsabile del Servizio di concerto con il gestore del medesimo.

Qualora l'istanza fosse incompleta di alcuni documenti (es. ISEE, autocertificazione ore lavorative settimanali ecc.) non verrà attribuito alcun punteggio alla voce non certificata.

L'utente è responsabile della veridicità di quanto autocertificato/dichiarato e l'Amministrazione Comunale si riserva la facoltà di effettuare controlli. In caso di dichiarazioni mendaci l'utente verrà immediatamente escluso dalla graduatoria oltre ad incorrere nelle sanzioni penali previste dalla normativa.

Il soggetto incaricato alla ricezione delle iscrizioni rilascerà all'utente apposita ricevuta con un numero identificativo della domanda (riportato successivamente in graduatoria).

Le domande pervenute entro i termini prescritti saranno oggetto di valutazione e controllo per la definizione delle relative graduatorie, così suddivise:

A) graduatoria utenti provenienti da Scuole dell'infanzia



COMUNE DI VIGNATE  
Città Metropolitana di Milano



B) graduatoria utenti provenienti da Scuole Primarie o Secondarie di I grado

Ogni singola graduatoria sarà stilata secondo i seguenti criteri di ordine sociale:

- Verrà data precedenza assoluta ai nuclei familiari ed alunni residenti sul territorio comunale. Il minore sarà equiparato, ai fini della graduatoria e delle tariffe applicate, ai nuclei familiari interamente residenti a condizione che risulti residente con almeno un genitore sul territorio vignatese; in assenza di tale condizione l'alunno rientrerà comunque nella graduatoria e tariffario "Soggetti non residenti";
- Punteggio per il nucleo familiare:

| Stato nucleo familiare   | Punti |
|--|-------|
| Nucleo familiare con figlio/a disabile (sia che si tratti di figlio/a richiedente il centro estivo sia che si tratti di altro/a figlio/a o genitore con disabilità superiore al 66%) | 5     |
| Minore convivente con un solo genitore (causa vedovanza, separazione corredata da sentenza del tribunale, riconoscimento da parte di un solo genitore)                               | 2     |
| Per ogni ulteriore figlio (fascia 0-14 anni)   | 1     |

- Punteggio per la condizione lavorativa:

| Condizione lavorativa  | Punti |
|--|-------|
| Famiglia con entrambi i genitori o unico genitore/tutore con attività lavorativa pari o superiore a 20 ore settimanali | 5     |
| Singolo genitore/tutore convivente o presenza di un genitore con attività lavorativa inferiore a 20 ore settimanali    | 3     |
| Famiglia con uno o entrambi i genitori disoccupati/inoccupati  | 1     |

In caso di parità di condizioni le domande saranno ulteriormente graduate sulla base dei seguenti criteri indicati in ordine di priorità:

- minore età del bambino
- minore valore ISEE del nucleo familiare (solo per i minori residenti a Vignate e conviventi con almeno un genitore)

Ogni singola graduatoria sarà stilata secondo i seguenti criteri di ordine partecipativo:

| Criteri relativi alla frequenza del servizio      | Punti |
|---|-------|
| Iscrizione a tutte le settimane del centro estivo | 10    |
| Iscrizione per 7 settimane del centro estivo      | 9     |
| Iscrizione per 6 settimane del centro estivo      | 7     |
| Iscrizione per 5 settimane del centro estivo      | 5     |
| Iscrizione per 4 settimane del centro estivo      | 4     |
| Iscrizione per 3 settimane del centro estivo      | 3     |
| Iscrizione per 2 settimane del centro estivo      | 2     |
| Iscrizione a 1 settimana del centro estivo        | 1     |





COMUNE DI VIGNATE  
Città Metropolitana di Milano



I punteggi dei due ordini di criteri sono cumulabili.

Gli utenti non residenti a Vignate o con entrambi i genitori residenti in altro comune ancorché il minore risulti residente sul territorio:

a) saranno assoggettati ad una tariffa pari al costo intero del servizio e senza applicazione di prestazioni sociali agevolate (ISEE);

b) potranno presentare domanda ma verranno accolti una volta esaurita la graduatoria dei residenti e in ordine cronologico di presentazione della domanda.

Gli utenti insoluti verso il Comune di Vignate per morosità relative ai servizi usufruiti in precedenza ovvero asilo nido, pre-scuola, post-scuola, bus, centri estivi non verranno inseriti in graduatoria. L'eventuale pagamento dell'intero debito permetterà l'inserimento nella lista d'attesa ma dando la priorità alle famiglie, residenti e non residenti, regolari nei pagamenti.

Ad iscrizione avvenuta, dovrà essere corrisposta l'intera quota di partecipazione al centro estivo, entro il termine prestabilito annualmente dal Responsabile del Servizio e che non dovrà essere comunque inferiore ai 7 giorni antecedenti l'inizio dell'attività del centro; l'utente dovrà dimostrare l'avvenuto pagamento attraverso la presentazione di copia alla ditta aggiudicataria ed al Comune di Vignate avvertendo come, in difetto, non sarà dato accesso al centro stesso.

In nessun caso verrà rimborsata la quota versata.

Il pagamento della quota potrà essere frazionato in 2 momenti, definiti annualmente dal Responsabile del Settore, solo nel caso di iscrizione al servizio per un periodo pari o maggiore alle 5 settimane.

L'utente dovrà far pervenire immediatamente alla ditta aggiudicataria copia dell'avvenuto pagamento, via mail/fax/PEC o in copia cartacea per la valutazione e approvazione di accesso/proseguimento del servizio. In caso contrario l'utente sarà dimesso d'ufficio.

Eventuali iscritti tardivamente rispetto al termine fissato per le iscrizioni, potranno essere accolti a seguito di pari rinunce. In tal caso il gestore il Servizio di CRE, provvederà alla chiamata degli utenti residenti in lista d'attesa. La famiglia interpellata dovrà dare risposta scritta di iscrizione entro 24 ore, in assenza di conferma scritta verrà depennata dalla lista d'attesa. Una volta esaurita la lista d'attesa delle famiglie residenti verranno interpellati gli utenti non residenti ed in ultimo gli utenti morosi che avranno saldato l'intero debito per servizi scolastici precedentemente utilizzati.

L'esito delle graduatorie, approvate con apposito atto del Responsabile del Settore, verrà pubblicato sul sito del Comune e del gestore il servizio.

Le tariffe di accesso al servizio, che tengono conto sia dei costi diretti sia di parte degli indiretti, sono così individuate:

#### **MINORI RESIDENTI A VIGNATE CON ALMENO UN GENITORE CONVIVENTE**

| <b>Scuola dell'Infanzia statale o paritaria</b> | <b>ISEE</b>                 | <b>TARIFFA SETTIMANALE</b>                             |
|---|-----------------------------|--|
|   | Fino a € 5.000              | € 60,00  |
|   | Da € 5.000,01 a 15.000 Euro | € 60,00 + 0,20%<br>sulla parte eccedente 5.000,00 Euro |



COMUNE DI VIGNATE  
Città Metropolitana di Milano



|  |                |         |
|--|----------------|---------|
|  | Oltre 15.000 € | € 80,00 |
|--|----------------|---------|

| Scuola Primaria o Secondaria I grado | ISEE                    | TARIFFA SETTIMANALE                                    |
|--------------------------------------|-------------------------|--|
|                                      | € 0 – 5.000,00          | € 55,00  |
|                                      | € 5000,01 a 15.000 Euro | € 55,00 + 0,20%<br>sulla parte eccedente 5.000,00 Euro |
|                                      | Oltre 15.000 €          | € 75,00  |

**UTENTI NON RESIDENTI A VIGNATE  
E MINORI RESIDENTI A VIGNATE MA CON ENTRAMBI I GENITORI RESIDENTI IN ALTRO  
COMUNE**

| Scuola di provenienza          | ISEE                        | TARIFFA SETTIMANALE |
|--------------------------------|-----------------------------|---------------------|
| Infanzia statale o paritaria   | Tariffa non soggetta a ISEE | € 90,00             |
| Scuola Primaria o Sec. I grado | Tariffa non soggetta a ISEE | € 85,00             |

**COSTI SERVIZI AGGIUNTIVI PER TUTTI GLI UTENTI**

| Servizio   |                             | Tariffa settimanale |
|------------|-----------------------------|---------------------|
| Prescuola  | Tariffa non soggetta a ISEE | € 3,00              |
| Postscuola | Tariffa non soggetta a ISEE | € 3,00              |